



**PROVINCIA DE SANTA CRUZ**

**MINISTERIO DE ECONOMÍA, FINANZAS E  
INFRAESTRUCTURA**

**ADMINISTRACIÓN GENERAL DE VIALIDAD PROVINCIAL**

## **BASES Y CONDICIONES**

### **LICITACIÓN PRIVADA N° 01/2.023 SEGUNDO LLAMADO**

**En el marco del Convenio con el Ministerio de Desarrollo Social de la Provincia**

**OBRA:** CONSTRUCCIÓN DEL SISTEMA DE DRENAJE Y VIGAS  
PERIMETRALES PARA COLOCACIÓN DE CÉSPED  
SINTÉTICO

**CLUBES:** LIGA DE LOS BARRIOS Y MAR DEL PLATA

**LOCALIDAD:** CALETA OLIVIA



PROVINCIA DE  
SANTA CRUZ  
M.E.F. e I.  
A.G.V.P.

OBRA: CONSTRUCCIÓN DE SISTEMA DE DRENAJE  
Y DE VIGAS PERIMETRALES  
PARA COLOCACIÓN DE CÉSPED SINTÉTICO  
CLUBES: LIGA DE LOS BARRIOS Y MAR DEL PLATA  
LOCALIDAD: CALETA OLIVIA

**BASES Y CONDICIONES**

## ÍNDICE

### DETERMINACIÓN DE BASES Y CONDICIONES

#### 1- PLIEGO GENERAL DE BASES Y CONDICIONES DE LA LEY DE OBRAS PÚBLICAS

Ley Nº 2.743 y su Decreto Reglamentario Nº 29.60/05 con su modificatoria Decreto 1.237/16.

#### 2- PLIEGO PARTICULAR DE BASES Y CONDICIONES

Artículo 1º - Registro Provincial de Constructores de Obras Públicas.

Artículo 2º - Sistema de Contratación.

Artículo 3º - Pliego Único de Obras Públicas.

Artículo 4º - Obtención de Pliegos.

Artículo 5º - Garantía de Mantenimiento de Oferta.

Artículo 6º - Presentación de la Propuesta.

Artículo 7º - Selección de la Oferta más conveniente.

Artículo 8º - Garantía de Impugnación.

Artículo 9º - Certificado de Capacidad Económica Referencial Actualizado para  
Adjudicar y Garantía de Contrato

Artículo 10º - Acta de Replanteo.

Artículo 11º - El Inspector de Obra.

Artículo 12º - Director de Proyecto y Representante Técnico.

Artículo 13º - Leyes Laborales.

Artículo 14º - De las retenciones y las multas.

Artículo 15º - Materiales provenientes de la demolición.

Artículo 16º - De los certificados.

Artículo 17º - Modelo Tipo de Certificados.

Artículo 18º - Garantía de Obra o Fondo de Reparación - Certificados Negociables  
y No Negociables.

Artículo 19º - Compensación en los Certificados Parciales.

Artículo 20º - Montos abonados en exceso.

Artículo 21º - Redeterminación de Precios – Decreto 1237/16

Artículo 22º - Acta de Recepción Provisional.

Artículo 23º - El Plazo de Garantía y Recepción Definitiva.

Artículo 24º - Provisión de equipos y obras especiales.

Artículo 25º - Entrega de los terrenos.

Artículo 26º - Normas válidas para interpretación.

Artículo 27º – Adelanto Financiero.

Artículo 28º – Módulo a aplicar en Multas.

Artículo 29º – Reconocimiento de Gastos Improductivos.

Artículo 30º – Equipos a utilizar en la Obra y su Supervisión.

Artículo 31º – Movilización de Obra.

Artículo 32º – Letrero de Obra y Señales de Seguridad.



PROVINCIA DE  
SANTA CRUZ  
M.E.F. e I.  
A.G.V.P.

OBRA: CONSTRUCCIÓN DE SISTEMA DE DRENAJE  
Y DE VIGAS PERIMETRALES  
PARA COLOCACIÓN DE CÉSPED SINTÉTICO  
CLUBES: LIGA DE LOS BARRIOS Y MAR DEL PLATA  
LOCALIDAD: CALETA OLIVIA

**BASES Y CONDICIONES**

---

Artículo 33° – Contralor de Cargas, Pesos y Dimensiones.

Artículo 34° – Mantenimiento del Tránsito durante la ejecución de la Obra.

Artículo 35° – Limpieza Final de Obra.

Artículo 36° – Presentación de Planos Conforme a Obra ejecutada.

Artículo 37° – Conservación.

Artículo 38° – Variación en el horario de trabajo habitual de la Contratista.

Artículo 39° – Variación en el horario de trabajo habitual de la Inspección.

Artículo 40° – Movilidad, laboratorio y vivienda para el personal de la Inspección.

Artículo 41° – Personal auxiliar de la Inspección.

Artículo 42° – Uso de aguas superficiales y subterráneas.

Artículo 43° – Apostaciones, cañerías y Obras existentes sobre la traza y zona de camino.

Artículo 44° – Servicio de catering en obra.

Artículo 45° – Instrumental topográfico y personal a proveer por el Contratista.

Artículo 46° – Conservación y mantenimiento de la transitabilidad.

Artículo 47° – Yacimientos y accesos a los mismos.

Artículo 48° – Estudios Ambientales.

Artículo 49° – Mensuras.

Artículo 50° – Plan de trabajos e inversiones al inicio de la obra

**Formularios**

Designación del Representante Técnico de la Obra.

Detalle completo del equipo a afectar a obra por la Empresa.

Nómina de Obras.

Plan de Trabajos e Inversiones.

Libros de Obra a llevar diariamente por la Inspección.



PROVINCIA DE  
SANTA CRUZ  
M.E.F. e I.  
A.G.V.P.

OBRA: CONSTRUCCIÓN DE SISTEMA DE DRENAJE  
Y DE VIGAS PERIMETRALES  
PARA COLOCACIÓN DE CÉSPED SINTÉTICO  
CLUBES: LIGA DE LOS BARRIOS Y MAR DEL PLATA  
LOCALIDAD: CALETA OLIVIA

**BASES Y CONDICIONES**

---

**DETERMINACIÓN DE BASES Y CONDICIONES**

**1- PLIEGO GENERAL DE BASES Y CONDICIONES**

**DE LA LEY DE OBRAS PÚBLICAS**

En esta obra rige como Pliego General de Condiciones la Ley Provincial de Obras Públicas N° 2.743, su Decreto Reglamentario N° 2.960/05 con su modificatoria Decreto 1.237/16.



PROVINCIA DE  
SANTA CRUZ  
M.E.F. e I.  
A.G.V.P.

OBRA: CONSTRUCCIÓN DE SISTEMA DE DRENAJE  
Y DE VIGAS PERIMETRALES  
PARA COLOCACIÓN DE CÉSPED SINTÉTICO  
CLUBES: LIGA DE LOS BARRIOS Y MAR DEL PLATA  
LOCALIDAD: CALETA OLIVIA

**BASES Y CONDICIONES**

## 2- PLIEGO PARTICULAR DE BASES Y CONDICIONES

### Artículo 1º - Registro Provincial de Constructores de Obras Públicas

Hasta que se implemente en la provincia de Santa Cruz el Registro Provincial de Constructores de Obras Públicas, las empresas oferentes deberán estar inscriptas en el Registro Nacional de Constructores de Obras Públicas.

### Artículo 2º - Sistema de Contratación

La licitación o contratación de esta Obra será por el sistema de unidad de medida y precios unitarios.

### Artículo 3º - Pliego Único Obras Públicas

Regirá el presente Pliego hasta tanto el Poder Ejecutivo apruebe el Pliego Único que reglamentará todos los procesos licitatorios para la contratación de Obras Públicas.

### Artículo 4º - Obtención de los Pliegos

Los interesados podrán comprar los Pliegos de la presente obra hasta 2 (dos) días hábiles anteriores a la hora fijada para la apertura de la Licitación.

Transcurrido este plazo está terminantemente prohibida su adquisición para presentarse a la misma. Su inobservancia dará motivo al rechazo de la propuesta por parte de la Repartición. El valor del presente pliego será fijado en la Sección denominada Presupuesto Oficial del presente Pliego Licitatorio.

### Artículo 5º - Garantía de Mantenimiento de Oferta

La Garantía de Mantenimiento de Oferta será del 1% (uno por ciento) del importe del Presupuesto Oficial de la Obra la que deberá constituirse en alguna o algunas de las siguientes formas a opción del Oferente:

- En efectivo, mediante depósito en la Dirección Provincial de Rentas de la Provincia, acompañando la boleta pertinente.
- En cheque certificado, contra una entidad bancaria, con preferencia del lugar donde se realice la licitación, debiendo ser depositado dentro del plazo que rige para estas operaciones, o giro postal bancario.
- En títulos, aforados a su valor nominal, de la deuda pública nacional, provincial o municipal, siempre que estos dos últimos se coticen oficialmente en la Bolsa de Comercio.
- Con fianza bancaria.
- Con seguro de caución, mediante pólizas cuyas cláusulas no se opongan a las previsiones de este Reglamento que serán extendidas a favor de la dependencia licitante.
- Con pagarés avalados por Institución Bancaria.
- Todas las garantías serán sin término de validez y garantizarán el fiel cumplimiento de las obligaciones contraídas, y se devolverá al momento de la firma del contrato.

La póliza de Seguro deberá contener en forma expresa la leyenda impresa “*Este instrumento constituye título ejecutivo conforme el Artículo 502 inc. 2º del Código Procesal Civil y Comercial de la Provincia de Santa Cruz*”. Todo ello bajo pena de inadmisión. Además, se deberá someter a la jurisdicción de los tribunales ordinarios de la Provincia de Santa Cruz con asiento en la ciudad de Río Gallegos renunciando a cualquier otro fuero que pudiese corresponderle incluido el Federal.

Al momento de presentar la Póliza de seguro de Caución las mismas deberán contener en forma expresa el número de Licitación a que corresponde.

La presentación de las fianzas de que se trata, deberán acompañarse en caso de haberse constituido con seguros de caución por una constancia de la respectiva Compañía



PROVINCIA DE  
SANTA CRUZ  
M.E.F. e I.  
A.G.V.P.

OBRA: CONSTRUCCIÓN DE SISTEMA DE DRENAJE  
Y DE VIGAS PERIMETRALES  
PARA COLOCACIÓN DE CÉSPED SINTÉTICO  
CLUBES: LIGA DE LOS BARRIOS Y MAR DEL PLATA  
LOCALIDAD: CALETA OLIVIA

**BASES Y CONDICIONES**

Aseguradora en el sentido de que los riesgos por la póliza extendida por la misma han sido incluidos en el régimen de reaseguros.

**Artículo 6º - Presentación de la Propuesta**

El lugar y la hora de apertura de las Ofertas están indicados en la Sección denominada Presupuesto Oficial del presente Pliego Licitatorio. La Contratista deberá presentar la Propuesta por el sistema de **SOBRE ÚNICO**, el cual deberá estar perfectamente cerrado, lacrado e identificado con su número y mención de la Licitación pertinente.

La presente obra **NO ADMITE** la presentación de variantes.

El Sobre Único tendrá exteriormente con caracteres bien visibles, la leyenda siguiente, **indicándose en forma clara el nombre y razón social de la Oferente.**

ADMINISTRACION GENERAL DE VIALIDAD PROVINCIAL Lisandro de la Torre Nº 952 – Río Gallegos – Santa Cruz	
<b>LICITACIÓN PRIVADA Nº NN/23 – SEGUNDO LLAMADO</b>	<b><u>SOBRE ÚNICO</u></b>
OBRA: CONSTRUCCIÓN DE SISTEMA DE DRENAJE Y DE VIGAS PERIMETRALES PARA COLOCACIÓN DE CÉSPED SINTÉTICO. CLUBES: LIGA DE LOS BARRIOS Y MAR DEL PLATA LOCALIDAD: CALETA OLIVIA  Apertura: Día: DD/MM/AAAA Lugar: a designar en el llamado Empresa: .....	

El Sobre Único se abrirá en el lugar, día y hora determinados en el aviso de Licitación, con la presencia de los funcionarios designados al efecto y de todos aquellos que desearan presenciar el acto.

A partir de la hora fijada para la apertura del acto, no podrán bajo ningún concepto aceptarse otras ofertas, aún cuando el acto de apertura no se hubiese iniciado.

De todo lo actuado se labrará un Acta, en la que se detallarán las Firmas Proponentes numeradas por orden de apertura y el cumplimentado de lo exigido para la presentación, debiendo dejar constancia de la cantidad de fojas recibidas de cada Oferente. Este Acta será suscripto por los funcionarios actuantes y por los oferentes que deseen hacerlo.

**El Sobre Único contendrá la documentación que se detalla a continuación**, en el orden que se indica y firmada por el proponente y el representante técnico con sello aclaratorio de las firmas, en todas sus hojas. Ante la falta de firma cualquier hoja de la documentación, se considerará no presentada la misma.

- a) La constancia de la Constitución de la Garantía de Oferta; según lo estipulado en el artículo 5º del presente pliego.
- b) Certificado de Capacidad de Contratación de Obra, el que deberá ser acorde al presupuesto oficial de la obra. La omisión de la presentación de dicha documentación no será causal de desestimación de la oferta, dejando constancia que la misma es referencial al momento del análisis de las propuestas.
- c) Declaración de aceptación, para el caso de plantearse cualquier cuestión administrativa y/o judicial que se suscite con motivo de la licitación, de la jurisdicción de los Tribunales Ordinarios de la Provincia y renuncia a cualquier otro fuero que pudiese corresponder.
- d) Constitución de Domicilio especial en la ciudad de Río Gallegos.
- e) Comprobante de la compra de la documentación de la Licitación.
- f) La documentación de la Licitación (Pliego Licitatorio, Circulares, y Notas Aclaratorias).
- g) Declaración Jurada de visita al lugar de emplazamiento de la obra.



PROVINCIA DE  
SANTA CRUZ  
M.E.F. e I.  
A.G.V.P.

OBRA: CONSTRUCCIÓN DE SISTEMA DE DRENAJE  
Y DE VIGAS PERIMETRALES  
PARA COLOCACIÓN DE CÉSPED SINTÉTICO  
CLUBES: LIGA DE LOS BARRIOS Y MAR DEL PLATA  
LOCALIDAD: CALETA OLIVIA

**BASES Y CONDICIONES**

h) El Sobre PROPUESTA, perfectamente cerrado; en su parte exterior deberá tener la siguiente leyenda:

ADMINISTRACION GENERAL DE VIALIDAD PROVINCIAL Lisandro de la Torre N° 952 – Río Gallegos – Santa Cruz	
<b>LICITACIÓN PRIVADA N° NN/23 – <u>SEGUNDO LLAMADO</u></b>	<b><u>SOBRE PROPUESTA</u></b>
OBRA: CONSTRUCCIÓN DE SISTEMA DE DRENAJE Y DE VIGAS PERIMETRALES PARA COLOCACIÓN DE CÉSPED SINTÉTICO. CLUBES: LIGA DE LOS BARRIOS Y MAR DEL PLATA LOCALIDAD: CALETA OLIVIA  Apertura: Día: DD/MM/AAAA Empresa: .....	

Este sobre contendrá:

1. La Oferta de Licitación en original y duplicado, todo debidamente firmado por el Proponente y su Representante Técnico.
  2. Análisis detallado de los precios unitarios cotizados por el Proponente, en original y duplicado, debidamente firmados por el Oferente y su Representante Técnico.
  3. Plan de Trabajos e Inversiones propuesto, en original y duplicado debidamente firmado por el Proponente y su Representante Técnico. (Según formulario adjunto)
- i) Certificado de Inscripción y habilitación para presentar propuestas del Instituto de Estadística y Registro de la Industria de la Construcción, Ley Nacional N° 22.250.
- j) Inscripción y habilitación para presentar propuestas otorgada por el Registro de Proveedores de la Provincia de Santa Cruz.
- k) En el caso en que los proponentes no actúen por derecho propio deberán presentar la documentación habilitante debidamente autenticada que habilite a realizar todos los actos administrativos que se produzcan ante la Administración, y a realizar renunciaciones en los términos de los artículos N° 944 a N° 949 y N° 375 inciso “i” del Código Civil y Comercial. Se deberá presentar el **último balance** de la o las Empresas que se presenten a la Licitación.
- **Tratándose de Sociedades Comerciales**, una copia autenticada de los Contratos de Sociedad, inscriptos en el Registro Público de Comercio. **Tratándose de Sociedades Anónimas**, una copia autenticada del contrato Social y una copia del Acta de la Sesión del Directorio, debidamente autenticada, autorizando la presentación a la presente Licitación.
  - En los **casos** de presentaciones u ofertas **de dos o más Empresas Asociadas especialmente a los fines de esta Licitación (U.T.E.)**, las mismas deberán presentar Contrato o Convenio de Sociedad otorgado en Escritura Pública y debidamente legalizado. En dicho Contrato deberá constar la responsabilidad solidaria de las Empresas Asociadas y el plazo de duración hasta la Recepción Definitiva de las Obras contratadas por el presente Pliego, debiendo constar expresamente la existencia de responsabilidad solidaria aún en los supuestos de concurso preventivo o quiebra de cualquiera de las empresas integrantes de la U.T.E.
- l) Designación del Representante Técnico por la Contratista, según formulario que se adjunta y constancia certificada de su inscripción o matrícula vigente en el Consejo Profesional de Agrimensura, Arquitectura e Ingeniería de la Provincia de Santa Cruz o en el Colegio de Técnicos de la Provincia.
- m) Nómina de obras ejecutadas, en ejecución y contratadas con otras Reparticiones Públicas y/o Firms Particulares. (según formulario adjunto). Todo antecedente que se invoque deberá estar avalado por la Certificación del Contratante.
- n) Contendrá:



PROVINCIA DE  
SANTA CRUZ  
M.E.F. e I.  
A.G.V.P.

OBRA: CONSTRUCCIÓN DE SISTEMA DE DRENAJE  
Y DE VIGAS PERIMETRALES  
PARA COLOCACIÓN DE CÉSPED SINTÉTICO  
CLUBES: LIGA DE LOS BARRIOS Y MAR DEL PLATA  
LOCALIDAD: CALETA OLIVIA

#### BASES Y CONDICIONES

- i. Descripción de la tecnología y de la metodología a aplicar, suficientemente detallada para demostrar la adecuación de la propuesta del Oferente a las especificaciones técnicas y al plazo de las obras fijados.
  - ii. Una descripción de los métodos de control de calidad que, como mínimo, empleará en el desarrollo de las obras.
  - iii. Nómina del equipo a utilizar en la ejecución de la obra, según formulario cuyo modelo se acompaña. La Repartición se reserva el derecho de desestimar las ofertas que no satisfagan a su juicio la tecnología y/o metodología a aplicar, como los métodos de control de calidad y el mínimo de equipo propio necesario para realizar la Obra.
- o) Declaración Jurada donde se comprometan a aplicar las escalas salariales últimas vigentes en la provincia de Santa Cruz.

#### **DESCRIPCIÓN DE DOCUMENTACIÓN A PRESENTAR**

- A) Podrá concurrir a esta Licitación y resultar adjudicataria toda Empresa que haya satisfecho los requisitos exigidos en materia de inscripción, por el Reglamento del **Registro Nacional de Constructores de Obras Públicas**.

A ese fin y en coincidencia con lo estipulado en dicho Reglamento deberá tenerse en cuenta lo siguiente:

- a) Deberá presentarse al acto de apertura la constancia del Registro que certifique que la Empresa está inscripta y habilitada para presentar propuestas, indicando la capacidad de contratación anual **actualizada**. En el caso de Empresas que se presenten transitoriamente unidas para contratar la presente obra, se sumará la capacidad de contratación anual de las Empresas integrantes del Consorcio. Por consiguiente las Empresas deberán estar al día en el Registro Nacional de Constructores de Obras Públicas, actualizando su Capacidad de Contratación Anual que resulta de la diferencia entre la capacidad de ejecución anual asignada, menos el monto anual de las obras comprometidas.
  - b) Para esta Licitación el certificado otorgado por el Registro Nacional de Constructores de Obras Públicas deberá consignar un saldo de contratación anual igual o superior al indicado en la Memoria Descriptiva. Dicho monto se obtiene de dividir el valor del presupuesto oficial por el plazo de obra expresado en años.
  - c) En el caso de omitir la presentación del presente certificado, no será causal de rechazo. Sin embargo, se evaluará el último balance: Deberá poseer un patrimonio neto (activo menos pasivo) ó en su defecto un capital corriente (activo corriente menos pasivo corriente) no inferior al 20% del monto total cotizado.
- B) Los oferentes deberán acompañar sus propuestas con original, fotocopia con intervención en original de autoridad competente del Registro, o con fotocopia legalizada de documento extendido por el **Instituto de Estadística y Registro de la Industria de la Construcción**, que certifique su inscripción en el mismo y su habilitación para presentar propuestas.
- C) Los oferentes deberán acompañar sus propuestas con original, fotocopia con intervención en original de autoridad competente del Registro, o con fotocopia legalizada de documento extendido por el **Registro de Proveedores de la Provincia de Santa Cruz**.
- D) En referencia al **Sobre Propuesta**, deberá tenerse presente que:
- a) Los proponentes cotizarán los trabajos a ejecutar previstos en el proyecto en su totalidad.
  - b) Los proponentes cotizarán los trabajos a ejecutar, previstos en el proyecto presentado, teniendo especialmente en cuenta la plena vigencia de la Ley N° 25.561 "Ley de Emergencia Pública y Reforma del Régimen Cambiario".
  - c) **Los proponentes deberán acompañar su propuesta con el análisis detallado de todos y cada uno de los ítems.** Los análisis establecerán en forma detallada las sumas correspondientes a: mano de obra, amortización calculada sobre el costo horario de las máquinas a utilizar; reparaciones y repuestos, cubiertas y cámaras (análisis auxiliar de transporte), combustibles y lubricantes.

Una copia en soporte digital de la propuesta deberá ser presentada en archivos MS EXCEL al momento de la presentación de la propuesta.



PROVINCIA DE  
SANTA CRUZ  
M.E.F. e I.  
A.G.V.P.

OBRA: CONSTRUCCIÓN DE SISTEMA DE DRENAJE  
Y DE VIGAS PERIMETRALES  
PARA COLOCACIÓN DE CÉSPED SINTÉTICO  
CLUBES: LIGA DE LOS BARRIOS Y MAR DEL PLATA  
LOCALIDAD: CALETA OLIVIA

#### BASES Y CONDICIONES

- d) La cotización estará referida **a la fecha indicada en la Memoria Descriptiva del presente pliego.**
- e) Los análisis de precios deberán responder a la medición y forma de pago establecidos en las especificaciones respectivas, además de contemplar la cotización individual de todos los elementos necesarios para la correcta ejecución de los trabajos.
- f) **Para los materiales comerciales, deberán cotizarse el costo en origen, la carga y descarga y el transporte hasta el centro de gravedad de la obra.** Cuando alguno de estos materiales grave en pequeña proporción en el costo del ítem, pueden cotizarse globalmente bajo la denominación "OTROS MATERIALES".
- g) Para los materiales no comerciales ya sea que se paguen por ítem separado o que integren ítem y cuyo precio esté incluido en el de éste, se deberá presentar análisis de precios con indicación del costo de mano de obra, amortización, reparaciones y repuestos, combustibles y lubricantes, cubiertas y cámaras y transporte si lo hubiera, que justifique el costo con que figura en el análisis del ítem.
- h) El Oferente asume la responsabilidad de la procedencia prevista para los distintos materiales, como así también del medio empleado para su transporte. Los eventuales cambios que se produzcan, no darán derecho a reclamo alguno al Contratista.
- i) Para aquellos ítems, en los cuales los materiales están incluidos dentro del precio, éstos figuraran en las proporciones que se deban emplear, estén o no indicados en las especificaciones.
- j) Al costo neto se deberá agregar gastos generales, gastos indirectos y beneficios. El conjunto de los dos primeros será establecido por el oferente mediante un porcentaje sobre los costos netos.

El beneficio será también establecido por el Oferente mediante un porcentaje sobre los costos netos.

El total resultante de adicionar al costo neto los gastos generales, gastos indirectos y los beneficios, será incrementado con el porcentaje de compensación financiera a fijar por el oferente y el precio final así obtenido, será incrementado por el porcentaje del impuesto al valor agregado y de ingresos brutos si correspondiera.

Los porcentajes correspondientes a gastos generales, gastos indirectos, beneficios, compensación financiera, impuestos al valor agregado e ingresos brutos, deberán ser uniformes para todos y cada uno de los ítems, pudiendo el Oferente determinar de antemano un coeficiente único que los contemple, para ser aplicado al costo-costeo de todos los ítems.

- k) El Oferente deberá contemplar en su cotización las reales distancias de origen a obra, para los distintos materiales. La verificación de diferencias apreciables, que no puedan ser clarificadas, podrán ser consideradas por la Administración como un factor distorsionante.
- l) La eventual incongruencia de los datos contenidos en los análisis de precios, elaborados según lo que se establece en el presente artículo, no justificará modificación alguna en los precios unitarios del contrato.
- m) Si de la revisión de los análisis de precios se detectan manifiestas omisiones, evidentes distorsiones o irregularidades, que no pueden ser debidamente justificadas en tiempo y forma según lo solicite la Administración, éste se reserva el derecho de disponer el rechazo de la Oferta.
- n) Cubiertas y cámaras:

Se tendrá en cuenta en los ítems de transporte o análisis auxiliar de costo de transporte. Su cálculo lo hará en base a la cantidad de juegos de cubiertas y cámaras del equipo propuesto, (6 juegos para camión solo; 14 juegos para camión y acoplado de dos ejes) el precio (sin IVA) de una cubierta y su cámara, a la cantidad de Km. de vida útil asignada a cada juego; teniendo en cuenta además el duplo de la distancia de transporte, el número de viajes por día y el rendimiento.

- o) A continuación se indican modelos de análisis detallados de los precios unitarios, que podrán ser utilizados por la contratista como guía para la confección de los mismos.

#### a) MATERIALES COMERCIALES.-



PROVINCIA DE  
SANTA CRUZ  
M.E.F. e I.  
A.G.V.P.

OBRA: CONSTRUCCIÓN DE SISTEMA DE DRENAJE  
Y DE VIGAS PERIMETRALES  
PARA COLOCACIÓN DE CÉSPED SINTÉTICO  
CLUBES: LIGA DE LOS BARRIOS Y MAR DEL PLATA  
LOCALIDAD: CALETA OLIVIA

BASES Y CONDICIONES

Tipo de material (Designación) .....		
Costo en origen.(Lugar: ) .....	Co.=	..... \$/u
Transporte. (Tipo: ) .....	Tr.=	..... \$/u
Incidencias por tasas, peajes, etc. ....	It. =	..... \$/u
Incidencia por manipuleo y acopio .....	Ma.=	..... \$/u
Pérdidas .....	% ..... Pe.=	..... \$/u
S1 = (Co + Tr + It + Ma + Pe ) = .....		..... \$/u
Gastos generales, indirectos % s/ S1. GG.GI .=		.....\$/u
Beneficios % s/ S1.....Ben =		.....\$/u
S2 = (S1 + GG.GI + Ben) =.....S2. =		.....\$/u
Compensación Financiera % S/2 .....		CF = .....
S3 = (S2 + CF) =.....S3 =		.....\$/u
I.V.A. en % s/ S3.....I.V.A =		.....\$/u
Ingreso Brutos % sobre S3.....IB =		.....\$/u
S4 = (S3 + IVA + IB) =.....		.....\$/u

VALOR ADOPTADO.....\$/u

b) **MATERIALES LOCALES**

Tipo de materiales (designación) .....		
Procedencia ..... D.M.T. (Km.).....		
MATERIAL (excluido transporte)		
Equipo (extracción, procesamiento, carga, etc.)		
.....	.....HP	.....\$
.....	.....HP	.....\$
ZHP		Y \$

Rendimiento ..... u/d	
Amortización e intereses:	
.....Y.....\$x h/d	.....Y.\$ x 0..../a x.. h/d
.....h	2 x 2.000 h/a

Reparaciones y Repuestos:	
.....% de amortización	.....\$/d

Combustibles:

Gas-oil: 0...../HP.h x ..Z...HP x ..h/d x ...\$/1 .....\$/d  
Nafta: .....1.d x .....\$/d .....\$/d

Lubricantes:

.....% de combustibles. ....\$/d

Mano de Obra:

Oficial Esp... ..x.....\$/d= .....\$/d  
Oficiales:.....x.....\$/d= .....\$/d  
Medio Oficial:.....x.....\$/d= .....\$/d  
Ayudante:.... ..x.....\$/d= .....\$/d  
.....\$/d

Vigilancia.....% = .....\$/d



PROVINCIA DE  
SANTA CRUZ  
M.E.F. e I.  
A.G.V.P.

OBRA: CONSTRUCCIÓN DE SISTEMA DE DRENAJE  
Y DE VIGAS PERIMETRALES  
PARA COLOCACIÓN DE CÉSPED SINTÉTICO  
CLUBES: LIGA DE LOS BARRIOS Y MAR DEL PLATA  
LOCALIDAD: CALETA OLIVIA

BASES Y CONDICIONES

Costo diario de mano de obra

.....\$/d

Costo diario .....

.....\$/d

Costo por unidad =  $\frac{\text{costo diario}}{\text{Rendimiento diario}}$

.....\$/d

Transporte a Obra:

..... km. x ..... \$/u.km

..... \$/u

Pérdidas ..... %

..... \$/u

COSTO-COSTO

.....X..... \$/u

Gastos Generales y gastos indirectos: ..... % s/X

..... \$/u

Beneficios ..... % s/X

..... \$/u

..... P ..... \$/u

Compensación Financiera ..... % s/P

..... \$/u

..... Q ..... \$/u

I.V.A. .... % s/Q

..... \$/u

Ingresos Brutos ..... % s/Q

..... \$/u

..... \$/u

ADOPTADO ..... \$/u

DESARROLLO DE ITEM TIPO, CUANDO LOS MATERIALES SE PAGAN POR ITEM SEPARADO.

Ejecución

Equipo : Para obtener su costo diario se sigue procedimiento similar

Rendimiento .....

\$/u

Costo por u:  $\frac{\text{..... } \$/d}{\text{..... u/d}}$

..... X ..... \$/u

Gastos Generales y Gastos Indirectos % s/X

..... \$/u

Beneficios ..... % s/X

..... \$/u

..... P ..... \$/u

Compensación financiera: ..... % s/P

..... \$/u

..... Q ..... \$/u

I.V.A. .... % s/Q

..... \$/u

Ingresos Brutos ..... % s/Q

..... \$/u

..... \$/u

Costo del ítem:

1º) + 2º) = ..... \$/u + ..... \$/u

..... \$/u

ADOPTADO ..... \$/u

DESARROLLO DE ITEM TIPO, CUANDO LOS MATERIALES SE INCLUYEN AL MISMO.

1º) Materiales

Para obtener su precio en obra proceder de acuerdo a lo indicado en A) o B) según sea comercial o local.

Dicho precio deberá afectarse de los coeficientes que corresponden para expresarlo en la unidad de medida del ítem.

..... \$/u

2º) Ejecución

Equipo: para obtener su costo diario se sigue el mismo

Procedimiento que el indicado en B)

Rendimiento .....

\$/u

Costo por u:  $\frac{\text{..... } \$/d}{\text{..... u/d}}$

..... X ..... \$/u



PROVINCIA DE  
SANTA CRUZ  
M.E.F. e I.  
A.G.V.P.

OBRA: CONSTRUCCIÓN DE SISTEMA DE DRENAJE  
Y DE VIGAS PERIMETRALES  
PARA COLOCACIÓN DE CÉSPED SINTÉTICO  
CLUBES: LIGA DE LOS BARRIOS Y MAR DEL PLATA  
LOCALIDAD: CALETA OLIVIA

BASES Y CONDICIONES

Gastos Generales y Gastos Indirectos % s/X	.....	\$/u
Beneficios .....	% s/X	..... \$/u
		..... P ..... \$/u
Compensación financiera: .....	% s/P	..... \$/u
		..... Q ..... \$/u
I.V.A. ....	% s/Q	..... \$/u
Ingresos Brutos .....	% s/Q	..... \$/u
		..... \$/u
Costo del ítem:		
1º) + 2º) = .....	\$/u + .....	\$/u = ..... \$/u
ADOPTADO ..... \$/u		

ITEM TIPO DE HORMIGONES PARA ALCANTARILLAS Y PUENTES

1º) Materiales

El precio de los materiales será analizado por separado con el título “Materiales para hormigones” de acuerdo a lo indicado en A) o B).

Cemento .....	t/m3. x .....	\$/t	.....	\$/m3.
Agregado fino .....	m3/m3 x .....	\$/m3	.....	\$/m3.
Agregado grueso .....	m3/m3 x .....	\$/m3	.....	\$/m3.
Agua .....	m3/m3 x .....	\$/m3	.....	\$/m3
Madera .....	m2/m3 x .....	\$/m3	.....	\$/m3
Clavos y alambre .....	kg/m3 x .....	\$/kg	.....	\$/m3
Otros .....	x .....		.....	\$/m3
			.....	\$/m3

2º) Mano de Obra: elaboración, hormigonado, etc.

Oficial .....	h/m3 x .....	\$/h	.....	\$/m3
Ayudante .....	h/m3 x .....	\$/h	.....	\$/m3
Encofrado, desencofrado, etc.				
Oficial .....	h/m3 x .....	\$/h	.....	\$/m3
Ayudante.....	h/m3 x .....	\$/h	.....	\$/m3
			.....	\$/m3
Vigilancia .....	%			
Incidencia por equipo, combustible y herramientas menores			.....	\$/m3
			.... X ...	\$/m3
Gastos Generales y Gastos Indirectos .....	% s/x		.....	\$/m3
Beneficios .....	% s/x		.....	\$/m3
			..... P...	\$/m3
Compensación Financiera .....	% s/P		.....	\$/m3
			..... Q ..	\$/m3
I.V.A. ....	% s/Q		.....	\$/m3
Ingresos Brutos .....	% s/Q		.....	\$/m3
			.....	\$/m3
COSTO DEL ITEM				
1º) + 2º) = .....	\$/m3	.....	\$/m3	.....
			.....	\$/m3

ADOPTADO ..... \$/m3

ITEM TIPO DE TRANSPORTE DE SUELOS PARA TERRAPLENES

Volúmenes de suelo medidos en posición .....

Se prevé que un .... % se ejecutará con motopala  
y un ..... % con camión.

1º) Con motopala (....%)

Equipo motopala de .....	m3	.....	%	.....	HP	.....	Y	.....	\$
V.M.A. = .....	hm/h	(promedio de ida, cargada y vuelta vacía)							
Suelo que transporta = .....	m3	(volumen, útil)							
.....	hm/h x .....	m3 =	.....	hm.m3/h					



PROVINCIA DE  
SANTA CRUZ  
M.E.F. e I.  
A.G.V.P.

OBRA: CONSTRUCCIÓN DE SISTEMA DE DRENAJE  
Y DE VIGAS PERIMETRALES  
PARA COLOCACIÓN DE CÉSPED SINTÉTICO  
CLUBES: LIGA DE LOS BARRIOS Y MAR DEL PLATA  
LOCALIDAD: CALETA OLIVIA

BASES Y CONDICIONES

Amortización e intereses	..... \$/u
$\frac{..... Y ..... \$}{..... h} + \frac{..... Y ..... \$ \times 0,..../a}{2 \times 2.000 \text{ h/a}}$	
Reparaciones y Repuestos	
..... % de amortización: ..... x ..... \$/h	..... \$/h
Combustibles	
Gas-oil: 0,... 1/HP.h x ..Z ... HP x ... \$/1	..... \$/h
Lubricante	
..... % de combustible	..... .\$/h
Mano de Obra	
Oficial ..... \$/h	
Vigilancia ..... % ..... \$/h	..... \$/h
Costo Horario	<u>..... \$/h</u>
Costo por hm.m3 $\frac{..... \$/h \times 2}{..... \text{hm.m3/h}}$	...X ..\$/hm.m3
Gastos Generales y Gastos Indirectos ... % s/X	..... \$/hm.m3
Beneficios ..... % s/X	<u>..... \$/hm.m3</u>
	... P.. \$/hm.m3
Compensación Financiera ..... % s/P	<u>..... \$/hm.m3</u>
	...Q..\$/hm.m3
I.V.A. .... % s/Q	.....\$/hm.m3
Ingresos Brutos ..... % s/Q	<u>.....\$/hm.m3</u>
	.....\$/hm.m3
2º ) Con camión ( ..... %)	
Equipo: camión de ..... tn	... Y.. \$
Rendimiento	
V.M.A. = ..... hmm/h (promedio de ida, cargada y vuelta vacío)	
Suelo que transporta: ..... m3 (volumen útil)	
..... hm/h x ..... m3 = ..... hm.m3/h	
Amortización e intereses	
$\frac{..... Y ..... \$}{..... h} + \frac{.... Y ..... \$ \times 0,.... /a}{2 \times 2.000 \text{ h/a}}$	..... \$/h
Reparaciones y Repuestos	
..... % de amortización	..... \$/h
Cámaras y cubiertas	
$\frac{... u \times ..... \$/u \times ..... \text{hm/h}}{..... \text{hm}}$	..... \$/h
Seguros y Patentes	..... \$/h
Combustibles Gas-oil: 0,... l/hm x ....hm/h x ..... \$/l	..... \$/h
Lubricantes ..... % de combustibles	.....\$/h
Mano de Obra	
Oficial = .....\$/h	
Vigilancia ..... \$/h	<u>..... \$/h</u>
Costo horario	..... \$/h
Costo por hm.m3 = $\frac{..... \$/h \times 2}{..... \text{hm.m3/h}}$	.. X... \$/hm.m3
Gastos Generales y Gastos Indirectos % s/x	..... \$/hm.m3
Beneficios ..... % s/x	<u>..... \$/hm.m3</u>
Compensación financiera ..... % s/P	..... \$/hm.m3
	<u>..... \$/hm.m3</u>
	.. Q . \$/hm.m3



PROVINCIA DE  
SANTA CRUZ  
M.E.F. e I.  
A.G.V.P.

OBRA: CONSTRUCCIÓN DE SISTEMA DE DRENAJE  
Y DE VIGAS PERIMETRALES  
PARA COLOCACIÓN DE CÉSPED SINTÉTICO  
CLUBES: LIGA DE LOS BARRIOS Y MAR DEL PLATA  
LOCALIDAD: CALETA OLIVIA

BASES Y CONDICIONES

I.V.A. ....	% s/Q	..... \$/hm.m3
Ingresos Brutos .....	% s/Q	<u>..... \$/hm.m3</u>
		..... \$/hm.m3
Costo del ítem		
1º) Con motopala		
.... \$/hmm3 x 0,.....		..... \$/hm.m3
2º) Con camión		
.... \$/hmm3 x 0,.....		<u>..... \$/hm.m3</u>
ADOPTADO ..... \$/hm.m3		

ITEM TIPO DIFERENCIA DE PRECIO POR TRANSPORTE CARRETERO

Tipo de material .....		
<u>Transporte carretero</u>		
Transporte a obra ..... km x ..... \$/u.km		..... \$/u
Incidencia por descarga y acopio		<u>..... \$/u</u>
		..... \$/u
Pérdidas ..... %		<u>..... \$/u</u>
		...X... \$/u
Gastos Generales y gastos indirectos: ..... % s/X		..... \$/u
Beneficios .....	% s/X	<u>..... \$/u</u>
		.. P ... \$/u
Compensación Financiera .....	% s/P	<u>..... \$/u</u>
		.. Q .... \$/u
I.V.A. ....	% s/Q	..... \$/u
Ingresos Brutos .....	% s/Q	<u>..... \$/u</u>
		..... \$/u
ADOPTADO ..... \$/u		

CAUSALES DE RECHAZO A LA PRESENTACIÓN DE LA OFERTA

La omisión, por parte de una Empresa Proponente, de los requisitos exigidos en los incisos **a), e) y h) documentación del Sobre Único**; será causal de rechazo automático de su presentación, e inhabilitará la apertura del Sobre Propuesta.

La omisión de los requisitos exigidos en los restantes incisos podrá ser suplida dentro del término de los 2 (dos) días hábiles de la clausura del acto de Licitación o del requerimiento que efectúe la Administración; los mismos deberán ser presentados indefectiblemente en Mesa de Entradas y Salidas de la Administración General de Vialidad Provincial, en Río Gallegos, transcurrido el cual sin que la omisión haya sido subsanada, será rechazada la Propuesta.

Sin perjuicio de lo antes indicado, la Administración se reserva el derecho de descalificar las presentaciones que a su criterio no garanticen suficientemente la ejecución en tiempo y forma de la Obra motivo de la presente Licitación. Insuficientes antecedentes en obras similares, antecedentes de incumplimiento en plazos contractuales de obras ejecutadas, deficiente estado patrimonial, equipamiento propio insuficiente u otros aspectos a evaluar, podrán decidir el rechazo de la **Oferta**.

POSTERGACIÓN APERTURA DE LICITACIÓN

Los pedidos de postergación del Acto de Apertura de la Licitación podrán ser formulados por los interesados hasta siete (7) días corridos antes de la fecha anunciada para el Acto. Dichos pedidos deberán estar debidamente fundados.

El pedido de la o las firmas en el sentido a que se refiere esta norma, no obliga en manera alguna a la Administración, la que podrá adoptar el criterio que resulte más conveniente para sus intereses.



PROVINCIA DE  
SANTA CRUZ  
M.E.F. e I.  
A.G.V.P.

OBRA: CONSTRUCCIÓN DE SISTEMA DE DRENAJE  
Y DE VIGAS PERIMETRALES  
PARA COLOCACIÓN DE CÉSPED SINTÉTICO  
CLUBES: LIGA DE LOS BARRIOS Y MAR DEL PLATA  
LOCALIDAD: CALETA OLIVIA

**BASES Y CONDICIONES**

La Administración de “motu propio” podrá postergar la Licitación en cualquier momento. A tal efecto comunicará fehacientemente tal determinación a todos los que hubieren adquirido la documentación de la Obra.

**Artículo 7º - Selección de la Oferta más conveniente**

La Oferta más conveniente será seleccionada analizando la Propuesta desde el punto de vista Técnico, Económico y de Antecedentes Empresariales.

**Artículo 8º - Garantía de Impugnación**

La Garantía de Impugnación será constituida por cualquiera de los medios indicados en el Artículo 5º.

**Artículo 9º - Certificado de Capacidad Económica Referencial Actualizado para Adjudicar y Garantía de Contrato**

Se podrá solicitar para adjudicar, en caso de presentar el certificado de Capacidad Económica, el Certificado de Capacidad Económica Referencial Actualizado. Actualización de Obra Preadjudicada.

La pérdida del Certificado de Capacidad Económica Referencial Actualizado. Actualización de Obra Preadjudicada con carácter previo a la adjudicación es causal de desestimación de la oferta.

Al momento de la firma del contrato, el Adjudicatario deberá presentar la “garantía de contrato”, que será de un valor igual al cinco por ciento (5%) del monto del Contrato.

Los proponentes que coticen en un 20% mayor o por debajo del presupuesto oficial y resulten adjudicatarios, deberán constituir conjuntamente con la garantía de contrato, una *garantía complementaria* equivalente al diez (10) por ciento del monto de la diferencia entre el presupuesto oficial y el de Contrato.

La no presentación de estas garantías hará incurrir al adjudicatario en iguales sanciones que las previstas para el retiro de la propuesta antes del plazo mínimo establecido para el mantenimiento de la misma.

La devolución de la garantía de Contrato tendrá lugar una vez aprobada la recepción definitiva.

Los Contratistas encuadrados en la obligación de constituir la garantía complementaria, podrán solicitar la liberación parcial de su garantía complementaria, hasta alcanzar el noventa por ciento (90%) de la misma, en forma trimestral y directamente proporcional al avance que registren las certificaciones básicas de Obra en relación total de la inversión.

Se adopta como fórmula para llevar a cabo la mencionada desafectación parcial la siguiente:

CERTIFICACIÓN BASICA ACUMULADA

CERTIFICACIÓN TOTAL PREVISTA SEGÚN CONTRATO

La Garantía de Contrato será constituida por cualquiera de los medios indicados en el Artículo 5º y deberá contener en forma expresa la leyenda impresa “*Este instrumento constituye título ejecutivo conforme el Artículo 502 inc. 2º del Código Procesal Civil y Comercial de la Provincia de Santa Cruz*”. Todo ello bajo pena de inadmisión. Además, se deberá someter a la jurisdicción de los tribunales ordinarios de la Provincia de Santa Cruz con asiento en la ciudad de Río Gallegos renunciando a cualquier otro fuero que pudiese corresponderle incluido el Federal.

Al momento de presentar la Póliza de seguro de Caución las mismas deberán contener en forma expresa el número de Licitación y el número del Expediente A.G.V.P. mediante el cual se licitó la obra.

La presentación de las fianzas de que se trata, deberán acompañarse en caso de haberse constituido con seguros de caución por una constancia de la respectiva Compañía Aseguradora en el sentido de que los riesgos por la póliza extendida por la misma han sido incluidos en el régimen de reaseguros.



PROVINCIA DE  
SANTA CRUZ  
M.E.F. e I.  
A.G.V.P.

OBRA: CONSTRUCCIÓN DE SISTEMA DE DRENAJE  
Y DE VIGAS PERIMETRALES  
PARA COLOCACIÓN DE CÉSPED SINTÉTICO  
CLUBES: LIGA DE LOS BARRIOS Y MAR DEL PLATA  
LOCALIDAD: CALETA OLIVIA

## **BASES Y CONDICIONES**

En caso de presentación de pólizas defectuosas que no sean aceptados los plazos comenzarán a partir de la fecha de reemplazo por pólizas correctas.

### **Artículo 10º - Acta de Replanteo**

Se dispone que la Contratista suscriba el Acta de Replanteo para el inicio de los trabajos dentro de los ciento ochenta (180) días desde la firma del Contrato. La fecha del Acta de Replanteo será considerada como fecha de inicio para el Cómputo de los Plazos de Obra.

### **Artículo 11º - El Inspector de Obra**

El Inspector de Obra será un profesional universitario de las siguientes condiciones mínimas: Maestro Mayor de Obras, Ingeniero Civil, o una de sus ramas, deberá estar autorizado legalmente a representar a la Administración en todos los actos administrativos que se produzcan ante la Contratista.

Entenderá con el Representante Técnico y responderá por los deberes de la Administración.

Dicho Representante está autorizado para suscribir fojas de medición. La Administración deja expresamente aclarado que aquel queda además autorizado para suscribir las Actas de Replanteo, los Certificados de pago y toda documentación emergente durante la ejecución de la Obra.

El Inspector de Obra será el único responsable del contralor de los trabajos cuidando la calidad de las obras a ejecutar. Este será el único medio legalmente autorizado, por el cual la Empresa Contratista deberá canalizar toda documentación ante la Administración.

En caso de cambio de Inspector de Obra, la Administración notificará a la Contratista con diez (10) días de antelación, debiendo cumplir dicho Profesional con todos los requisitos exigidos en el presente Pliego.

### **Artículo 12º - Representante Técnico**

Según Ley Provincial N° 3.571, el Representante Técnico será un Profesional cuya incumbencia le permita estar legalmente habilitado para el ejercicio de su profesión e inscripto con Matrícula Provincial, quien deberá estar autorizado legalmente a representar al Contratista en todos los actos administrativos que se produzcan ante la Administración, vinculados a la marcha de la obra como ser: Notas de Pedido, Órdenes de Servicio y Certificados.

Si además fuera Representante Legal deberá tener el poder especial otorgado ante escribano público por el que se lo designa con facultades amplias y suficientes para representar ante la A.G.V.P. al Oferente sin limitación alguna, y para obligar a los mandantes durante el proceso licitatorio, salvo que la representación legal le corresponda por disposición estatutaria o por si en el caso de firma unipersonal.

Entenderá con la Inspección y responderá por los deberes del Contratista, no pudiendo este último discutir la eficacia o validez de los actos personales que contra este pudiera ejercitar.

Toda ausencia del Representante Técnico en la obra, que no obedezca a razones justificadas, dará motivo a la aplicación de una penalidad de diez (10) módulos por cada día de inasistencia.

En caso de cambio de Representante Técnico, la Contratista notificará a la Administración con quince (15) días de antelación, debiendo cumplir dicho Representante con todos los requisitos exigidos en el presente.

### **Artículo 13º - Leyes Laborales**

Se deja expresa constancia que el salario mínimo legal para el personal obrero de esta obra, no podrá ser inferior al establecido por las autoridades laborales competentes. Deberá observarse el estricto cumplimiento por la Contratista y Subcontratistas de la Ley 25013 – Cap. IV – Art. 17º.



PROVINCIA DE  
SANTA CRUZ  
M.E.F. e I.  
A.G.V.P.

OBRA: CONSTRUCCIÓN DE SISTEMA DE DRENAJE  
Y DE VIGAS PERIMETRALES  
PARA COLOCACIÓN DE CÉSPED SINTÉTICO  
CLUBES: LIGA DE LOS BARRIOS Y MAR DEL PLATA  
LOCALIDAD: CALETA OLIVIA

#### BASES Y CONDICIONES

El Contratista será responsable de cualquier accidente que ocurra tanto al personal obrero como a terceros por causa de los trabajos en ejecución, correspondiéndole el cumplimiento de sus obligaciones.

El Contratista deberá encontrarse afiliado en una A.R.T.; acreditando el pago mensual de la alícuota de la afiliación a la A.R.T., por la totalidad del personal afectado a la obra. El incumplimiento de lo anterior inhabilitará el pago de los Certificados, sin comunicación previa alguna, suspendiéndose los plazos de vencimiento hasta la regularización de la situación.

A los fines de observar el estricto cumplimiento de las leyes laborales vigentes en el ámbito nacional y provincial, por parte de la Contratista, la A.G.V.P. se reserva el derecho de realizar auditorias e inspecciones permanentes a los efectos de constatar el correcto acatamiento de las mismas.

Asimismo, esta Administración podrá requerir, cuando lo estime correspondiente, la participación de la Subsecretaría de Trabajo de la Provincia de Santa Cruz quien en su carácter de organismo de aplicación de la legislación laboral podrá sin limitación alguna, inspeccionar las condiciones laborales de cada obra y exigir la presentación de la documentación que avale el acatamiento de las normas vigentes.

En el caso de verificarse en obra, la omisión al cumplimiento de las citadas normas, el Contratista será pasible de la aplicación de una multa de diez (10) módulos diarios para cada infracción detectada y por cada trabajador afectado.

Asimismo, se suspenderán todos los pagos al contratista hasta tanto no demuestre la regularización de la situación observada, haciendo la expresa aclaración que en caso de reincidencia de estos hechos se procederá a la rescisión del contrato por la simple vía administrativa y sin necesidad de comunicación previa.

### Artículo 14º - De las Retenciones y las Multas

#### De las Retenciones

- a) El Plan de Trabajos presentado por la Contratista y aprobada por la Administración, servirá de norma para establecer si el ritmo de los trabajos cumple con las especificaciones contractuales. En caso que el monto de la certificación acumulada sea inferior a la precisada en el Plan en más de un diez por ciento (10%), la Administración retendrá un importe equivalente al cinco por ciento (5%) de la diferencia entre el monto acumulado total mensual consignado en el Plan y realmente certificado.  
Si en el o los meses siguientes persisten las condiciones anteriores seguirán aplicándose retenciones según el mismo criterio, las que tendrán carácter acumulativo.
- b) Si la diferencia entre el monto total acumulado consignado en el Plan de Trabajo, y el Total acumulado real certificado superase treinta por ciento (30%), la Administración podrá considerar este hecho causal de rescisión de Contrato.
- c) Cuando la Contratista recupere la marcha de la Obra, es decir, cuando habiéndose producido retrasos, el monto mensual real certificado, sea superior al monto mensual consignado en el Plan de Trabajos, podrán serle restituida las "sumas retenidas" por aplicación del párrafo a) del presente artículo.
- d) En caso de haber sumas retenidas según el párrafo primero, al vencer el término contractual, sin haberse concluido la Obra, estas no serán devueltas sino hasta la Recepción Provisional de los trabajos, previa deducción de las multas u otros gastos imputables.
- e) El déficit en el cumplimiento del Plan de Trabajos, producidos por caso fortuito o fuerza mayor no imputable al Contratista, y debidamente acreditado por el mismo, a exclusivo juicio de la Administración, no podrá ser causa de las retenciones establecidas más arriba.

#### De las multas

- a) En caso de vencer el término del plazo contractual sin haberse terminado la Obra, se aplicará una **multa** que será calculada mediante las siguientes fórmulas:

a.a) Mientras las demoras no excedan de la sexta parte del plazo contractual:

$$M = 0,08 \times C / P$$



PROVINCIA DE  
SANTA CRUZ  
M.E.F. e I.  
A.G.V.P.

OBRA: CONSTRUCCIÓN DE SISTEMA DE DRENAJE  
Y DE VIGAS PERIMETRALES  
PARA COLOCACIÓN DE CÉSPED SINTÉTICO  
CLUBES: LIGA DE LOS BARRIOS Y MAR DEL PLATA  
LOCALIDAD: CALETA OLIVIA

#### **BASES Y CONDICIONES**

Al efectuarse la certificación mensual del mes en que se haya comenzado a producir la mora del plazo contractual, se considerará la fórmula anterior aplicada a los días del mes afectados por mora. Si esta toma días del mes o de los meses siguientes, por cada certificación mensual, se aplicará la formula de acuerdo a los días en mora que correspondieron a tal mes.

a.b) Cuando se haya excedido el período anterior, desde éste y hasta la mitad del plazo contractual:  $M = 0,16 \times C / P$

Al certificarse el mes en que se ha excedido la mora en más de la sexta parte del plazo contractual, se tomará la multa considerando los días en que hubiera correspondido aplicar la primera fórmula y se le adicionará la multa según los días de ese mes en que correspondió y se le adicionará la fórmula. Si la mora continuara en meses subsiguientes seguirá incrementándose la multa aplicándose la segunda fórmula hasta cumplimentar la totalidad de los trabajos, aplicada a los días del mes que corresponda y descontándose siempre de la certificación mensual.

a.c) Si se excediese el plazo anterior, la Administración podrá considerar tal exceso causal de rescisión, sin perjuicio de lo establecido en el inciso b) del presente artículo.

a.d) En las fórmulas anteriores las letras tienen el siguiente significado:

M = importe de la multa a aplicar por día de retraso.

C = monto original del contrato expresado en pesos.

P = plazo original del contrato expresado en días corridos.

b) Además, cuando la mora fuese sobre el plazo de terminación total de la Obra, el Contratista pagará todos los gastos, por cualquier concepto que demande la Inspección de la misma, incluidos los gastos de movilidad si los hubiere.

Las multas por incumplimiento del plazo de ejecución y las establecidas por infracciones a las disposiciones de los diversos artículos de este Pliego de Condiciones, serán aplicadas por la Administración, y su importe será deducido de la certificación. En caso que ésta fuera insuficiente será deducida de cualquier crédito que tuviera el Contratista en cualquier Repartición u Organismo del Estado Provincial; y en caso negativo, de la garantía de contrato y eventualmente del Fondo de Reparación, quedando obligada la Contratista a completar éstos últimos si fueren afectados.

#### **Artículo 15° - Materiales provenientes de la Demolición**

La Inspección definirá el destino de los materiales provenientes de la demolición.

#### **Artículo 16° - De los Certificados**

La Medición y Pago serán definidos en los artículos pertinentes en el Pliego Particular de Especificaciones Técnicas.

Si se certifica por Acopio, la Contratista será responsable de la custodia de los mismos, debiendo proceder a su reposición en caso de deterioro, sin costo alguno para la Administración.

#### **DE LOS CERTIFICADOS**

A) La presente Obra es financiada por la Provincia de Santa Cruz

B) **Pago de los certificados**

La ADMINISTRACIÓN GENERAL DE VIALIDAD PROVINCIAL efectuará el pago conforme a los convenios que se firmará oportunamente o, en su defecto, lo que el Ministerio de Economía informe.

C) **Requisitos de la Ley 25013 – Cap. IV – Art.17**

La Contratista deberá presentar con los certificados, el número del Código Único de Identificación Laboral de cada uno de los trabajadores que presten servicios y la constancia de pago de las remuneraciones, copia firmada de los comprobantes de pago mensuales al



sistema de la seguridad social, una cuenta corriente bancaria de la cual sea titular y una cobertura por riesgos de trabajo.

El incumplimiento de lo previsto en el párrafo anterior inhabilitará el pago de los Certificados sin comunicación previa alguna, suspendiéndose los plazos de vencimiento hasta la regularización de la situación.

### **Artículo 17º - Modelo Tipo de Certificados**

Los Certificados se ajustarán al modelo Tipo de la A.G.V.P.

### **Artículo 18º - Garantía de Obra o Fondo de Reparación - Certificados Negociables y No Negociables**

La Garantía de Obra o Fondo de Reparación será constituida por cualquiera de los medios indicados en el Artículo 5º.

En caso de constitución de fondo de reparación, para que el vencimiento del mismo opere conjuntamente con el del certificado, la póliza respectiva deberá presentarse con diez (10) días hábiles como mínimo con antelación al actual certificado, su vencimiento operará a los diez (10) días hábiles de su presentación.

Ocurridos los vencimientos precitados y no habiéndose efectivizado la sustitución por parte de la Repartición, la Contratista tendrá derecho a reclamar intereses.

Los Certificados Negociables llevarán estampado mediante sello la leyenda "Copia Negociable para Empresa Contratista" y los No Negociables "Copia No Negociable".

La Garantía de Contrato será constituida por cualquiera de los medios indicados en el Artículo 5º y deberá contener en forma expresa la leyenda impresa *"Este instrumento constituye título ejecutivo conforme el Artículo 502 inc. 2º del Código Procesal Civil y Comercial de la Provincia de Santa Cruz"*. Todo ello bajo pena de inadmisión. Además, se deberá someter a la jurisdicción de los tribunales ordinarios de la Provincia de Santa Cruz con asiento en la ciudad de Río Gallegos renunciando a cualquier otro fuero que pudiese corresponderle incluido el Federal.

Al momento de presentar la Póliza de seguro de Caucción las mismas deberán contener en forma expresa el número de Licitación, número del Expediente AGVP mediante el cual se licitó la obra y nombre contractual de la obra.

La presentación de las fianzas de que se trata, deberán acompañarse en caso de haberse constituido con seguros de caución por una constancia de la respectiva Compañía Aseguradora en el sentido de que los riesgos por la póliza extendida por la misma han sido incluidos en el régimen de reaseguros.

En caso de presentación de pólizas defectuosas que no sean aceptados los plazos comenzarán a partir de la fecha de reemplazo por pólizas correctas.

### **Artículo 19º - Compensación en los Certificados Parciales**

Cuando en los Certificados Parciales que se emitan, se incurra en error en más o menos, la compensación pertinente, descuento o incremento, que se realice en el Certificado siguiente lo será a valor de la fecha de emisión de éste.

### **Artículo 20º - Montos abonados en exceso**

En caso que la Administración hubiese extendido Certificados de Obra, por importes superiores a los que realmente correspondan, ya sea por error en las mediciones de los trabajos u otras circunstancias, se tendrá derecho a exigir del Contratista el reintegro de los montos abonados en exceso y los intereses generados por dicha suma, desde la fecha del o de los pagos indebidamente efectuados.

Se ha fijado para el pago de intereses la tasa ***Pasiva Promedio que publica diariamente el BANCO DE LA NACION ARGENTINA***, y se debitarán de los primeros créditos que tenga a percibir el Contratista.

### **Artículo 21º - Redeterminación de Precios – Decreto 1.237/16**



PROVINCIA DE  
SANTA CRUZ  
M.E.F. e I.  
A.G.V.P.

OBRA: CONSTRUCCIÓN DE SISTEMA DE DRENAJE  
Y DE VIGAS PERIMETRALES  
PARA COLOCACIÓN DE CÉSPED SINTÉTICO  
CLUBES: LIGA DE LOS BARRIOS Y MAR DEL PLATA  
LOCALIDAD: CALETA OLIVIA

BASES Y CONDICIONES

- a) La Metodología de Redeterminación de Precios de Contrato de Obra Pública rige como norma aplicable lo dispuesto en el Decreto Provincial N° 1.237/16 que adhiere a la normativa nacional según Decreto N° 691/16 emitido el 17 de mayo de 2016 por el Poder Ejecutivo Nacional.
- b) La estructura de ponderación de insumos principales para el cálculo de la variación de referencia será la indicada en la Memoria Descriptiva de la presente obra. Los precios e índices serán los publicados en la Tabla N° 1 de la Dirección Nacional de Vialidad.
- c) Es Obligación del Oferente realizar la presentación de su oferta siguiendo los lineamientos del Artículo 19 – c) puntos I al IV del Decreto N° 1.237/16.
- d) El Modelo de solicitud de Adecuación Provisoria y Redeterminación Definitiva será de acuerdo al modelo de nota que como ANEXO 1A forma parte a la presente.

ANEXO 1A

SOLICITUD DE REDETERMINACIÓN Y ADECUACION PROVISORIA

Fecha de Solicitud: DD/MM/AAAA  
Contratista:  
CUIT:  
Domicilio Constituido:  
Teléfono:  
Domicilio Electrónico:  
Obra:

..... (Nombre completo, DNI), en mi carácter de .....(Presidente/Socio Gerente/ Apoderado), con facultades suficiente para subscribir la presente en nombre y representación del contratista vengo a solicitar la redeterminación de precios de la Obra/servicio de consultoría y la adecuación provisoria de precios previsto por Decreto ....., acompañando el detalle del cálculo de la variación de referencia y copia de las publicaciones de las que surgen los índices publicados.

Licitación Pública/Privada N°	
Fecha de Apertura de Oferta	DD/MM/AAAA
Fecha de Firma de contrato	DD/MM/AAAA
Plazo Contractual	Años/Meses/Días
Fecha de Inicio de Obra	DD/MM/AAAA
Redeterminación N°	
Porcentaje de Variación	..... %
Mes y Año del disparo	MM/AAAA

Manifiesto en Carácter de Declaración Jurada la veracidad de los datos consignados.  
Saludo a Ud. Muy Atentamente.

.....  
Firma y Aclaración



PROVINCIA DE  
SANTA CRUZ  
M.E.F. e I.  
A.G.V.P.

OBRA: CONSTRUCCIÓN DE SISTEMA DE DRENAJE  
Y DE VIGAS PERIMETRALES  
PARA COLOCACIÓN DE CÉSPED SINTÉTICO  
CLUBES: LIGA DE LOS BARRIOS Y MAR DEL PLATA  
LOCALIDAD: CALETA OLIVIA

## **BASES Y CONDICIONES**

### **Artículo 22º - Acta de Recepción Provisional**

Terminadas las obras, y siempre que no hubiese observaciones por parte de la Inspección, ésta efectuará la medición final.

No se firmará la presente Acta sin que se haya dado cumplimiento al Artículo N° 35 “Limpieza final de obra”.

Terminada ésta y conformada por el Contratista, se labrará ad-referéndum de la Administración, el Acta de Recepción Provisional en la que conste la fecha de terminación de los trabajos.

### **Artículo 23º - El Plazo de Garantía y Recepción Definitiva**

El Plazo de Garantía será de 12 (doce) meses corridos a partir de la fecha de Recepción Provisoria, estando durante dicho tiempo la conservación de las obras a cargo exclusivo de la Contratista, especialmente en época invernal.

La Recepción Definitiva se efectuará después de transcurrido un plazo de doce (12) meses corridos a partir de la fecha de terminación de los trabajos que se establezcan en las respectivas Actas de Recepción Parcial Provisional, aún cuando la misma fuere parcialmente librada a su funcionamiento antes de aquella fecha.

La Recepción Definitiva de las obras no libera a la Contratista de las eventuales Responsabilidades Civiles y/o Penales que emergieran en los términos y plazos fijados por la Ley y como consecuencia de la Encomienda Contractual que asumirá por sí, eximiendo a la Administración de toda ulterior Responsabilidad.

### **Artículo 24º - Provisión de equipos y obras especiales**

Esta Obra no recibirá ningún tipo de provisión de equipo ni obras especiales.

### **Artículo 25º - Entrega de los terrenos**

La entrega de los terrenos por parte de la Administración será en el momento de la firma del Acta de Replanteo.

### **Artículo 26º - Normas válidas para interpretación**

Serán consideradas Normas válidas para la interpretación las Normas o Leyes que no se opongan al presente, por ejemplo la ley Nacional de Obras Públicas N° 13.064, Ley de Contrato de Trabajo N° 25.013.

### **Artículo 27º – Adelanto Financiero.**

El adjudicatario podrá solicitar un adelanto financiero reintegrable de hasta un 20% del monto total de la obra luego del acto administrativo de aprobación del contrato. El adelanto otorgado se descontará en la misma proporción sobre los montos totales facturados hasta su reintegro total.

El adelanto financiero deberá ser garantizado en su totalidad en alguno de los medios indicados en el artículo 5º). Esta garantía podrá ser sustituida por otra que se igual al remanente a devolver, a medida que se produzcan las devoluciones.

### **Artículo 28º – Módulo a aplicar en Multas.**

Se establece para la presente Licitación el valor del módulo a emplear en aquellos casos donde se indique aplicación de multas, igual al Valor de Diez (10) litros de nafta súper de bandera “YPF” de la ciudad de Río Gallegos al mes vencido del momento a aplicar la multa.

En ningún caso y bajo ningún concepto los montos por multas serán reintegrables.

### **Artículo 29º – Reconocimiento de Gastos Improductivos.**

Las erogaciones que resultan improductivas debido a paralizaciones totales o parciales por la reducción del ritmo de ejecución de la obra por hechos imputables a la Administración,



PROVINCIA DE  
SANTA CRUZ  
M.E.F. e I.  
A.G.V.P.

OBRA: CONSTRUCCIÓN DE SISTEMA DE DRENAJE  
Y DE VIGAS PERIMETRALES  
PARA COLOCACIÓN DE CÉSPED SINTÉTICO  
CLUBES: LIGA DE LOS BARRIOS Y MAR DEL PLATA  
LOCALIDAD: CALETA OLIVIA

#### **BASES Y CONDICIONES**

por casos fortuitos y/o de fuerza mayor, contempladas por el Art. 34° de la Ley N° 13.064, NO SERAN RECONOCIDAS POR LA ADMINISTRACIÓN, implicando la firma del Contrato el desistimiento del derecho y de cualquier acción judicial y/o procedimiento extra judicial tendiente al reclamo de los mismos.

#### **Artículo 30° – Equipos a utilizar en la Obra y su Supervisión.**

Presentada la planilla solicitada de equipos a ser utilizados en obra el Contratista deberá notificar por escrito que el equipo se encuentra en condiciones de ser inspeccionado, reservándose la Administración el derecho de aprobarlo si lo encuentra satisfactorio.

La Contratista indicará el lugar en que se encuentren los equipos y correrá con los gastos de traslado y alojamiento del personal que designe la administración hasta dicho lugar.

Tanto en la inspección inicial como así también en el transcurso de la obra, cualquier tipo de planta o equipo inadecuado o inoperable que en opinión de la Administración no llene los requisitos y las condiciones mínimas para la ejecución normal de los trabajos, será rechazado, debiendo el Contratista reemplazarlo o ponerlo en condiciones, no permitiendo la Inspección la prosecución de los trabajos, hasta que el contratista haya dado cumplimiento con lo estipulado precedentemente.

La Inspección y la aprobación del equipo por parte de la Administración no eximen al Contratista de su responsabilidad de proveer y mantener el equipo, plantas y demás elementos en buen estado de conservación, a fin que las obras puedan ser finalizadas en el plazo estipulado.

La Contratista deberá hacer todos los arreglos y transportar el equipo y demás elementos necesarios al lugar de trabajo con la suficiente antelación al comienzo de cualquier operación a fin de asegurar la finalización de los trabajos dentro de los plazos estipulados; además deberá mantener controles y archivos apropiados para el registro de toda maquinaria, equipo, herramientas, materiales, enseres, etc., los que estarán en cualquier momento a disposición de la Repartición.

En el estudio de las propuestas la A.G.V.P. tendrá especial cuidado en analizar las ofertas atendiendo a los equipos que la Contratista dispondrá para el cumplimiento de la Obra **dentro del plazo previsto.**

Estos trabajos no recibirán pago directo alguno, debiendo ser considerada su incidencia dentro de los precios unitarios de los ítems cotizados.

#### **Artículo 31° – Movilización de Obra.**

No se contempla.

#### **Artículo 32° – Letrero de Obra y Señales de Seguridad.**

Al momento de la firma del contrato se informará a la Contratista el modelo de Letrero de Obra vigente

#### **Artículo 33° – Contralor de Cargas, Pesos y Dimensiones.**

Para la ejecución de esta Obra, y los transportes que ella utilice, la Contratista deberá tener presente las disposiciones, referentes a control de cargas, pesos y dimensiones, contenidas en la Ley Nacional N° 24.449/95, a la que la Provincia se adhirió mediante Ley N° 2.417, y Disposiciones Provinciales que rigen el tema. (Reglamento de Cargas, Pesos y Dimensiones aprobado por Decreto N° 065/2.000).

#### **Artículo 34° – Mantenimiento del Tránsito durante la ejecución de la Obra.**

No se contempla.

#### **Artículo 35° – Limpieza Final de Obra.**



**Una vez terminados los trabajos y antes de la Recepción Provisional**, la Contratista está obligada a retirar todos los sobrantes y desechos de materiales, cualquiera sea su especie, como asimismo ejecutar el desarme y retiro de todas las construcciones provisorias utilizadas para la ejecución de los trabajos.

La Inspección exigirá el estricto cumplimiento de esta cláusula y no extenderá el Acta de Recepción Provisional mientras que en las obras terminadas, a su juicio, no se haya dado cumplimiento a la presente disposición.

Todos los gastos que demande el cumplimiento de las presentes disposiciones serán por cuenta exclusiva de la Contratista y serán contemplados en los Gastos Generales de la obra.

### **Artículo 36° – Presentación de Planos Conforme a Obra ejecutada.**

La Contratista deberá presentar, una vez finalizadas las obras, Planos conforme a obra ejecutada, que consistirán en lo siguiente:

1. Cortes longitudinales por cada caño Ø150 y cada caño Ø100 con cotas de entrada y salida de las cámaras indicando profundidad y pendiente. Escala 1:50 como mínimo.
2. Dimensiones reales de las vigas y cotas de replanteo indicando los ejes tomados como referencia y sus correspondientes cotas al inicio y fin de cada tramo.
3. Ubicación de los pilotines al eje del mismo desde los ejes de replanteo.
4. Cualquier otra documentación que la Inspección considere prudente y se pida mediante Orden de Servicio.

Los originales de los planos conforme a obra deberán ser presentados en forma completa, antes de la recepción provisional de la obra, y de no merecer observaciones se presentarán tres copias.

No obstante, en caso de merecer algunas observaciones, deberán ser corregidas presentando nuevamente los originales y tres copias dentro del plazo de garantía, requisito sin el cual no podrá efectuarse la recepción definitiva.

Todos los gastos correspondientes a la preparación de los planos originales y de los juegos de copias respectivos, cuya confección estará a cargo de la Contratista de acuerdo a lo establecido en este artículo, serán por cuenta del mismo, quien deberá incluirlos en los gastos generales de la obra.

Una vez aprobada por la Inspección, la Contratista deberá entregar las siguientes copias en papel y digital a:

1. Departamento de Estudios y Proyectos dependientes de la Dirección de Ingeniería Vial de la AGVP.
2. Una copia a la Inspección
3. Una copia a los Clubes (con su correspondiente nota de presentación y “recibido” de los clubes)
4. Y a criterio de la Inspección o solicitud de las autoridades municipales, etc.

La Versión digitalizada de los planos será entregada en archivos Autocad Versión 2017 o superior y en el formato .pdf.

### **Artículo 37° – Conservación.**

La Contratista queda obligada a la conservación de todos y cada uno de los ítems desde el mismo momento que se concluyan, según su naturaleza y conforme lo establecido por la Especificación Técnica del ítem y hasta la recepción definitiva de las obras, debiendo en consecuencia realizar las necesarias provisiones de equipo y personal para el cumplimiento de lo estipulado durante el plazo de garantía de las obras.

Durante este lapso la obra estará librada al servicio público y, será conservada en forma permanente por la Contratista, quien deberá dejar afectado equipos y personal obrero necesario para la reparación de defectos que surgieran. Estas tareas no recibirán pago directo alguno.

### **Artículo 38° – Variación en el horario de trabajo habitual de la Contratista.**



PROVINCIA DE  
SANTA CRUZ  
M.E.F. e I.  
A.G.V.P.

OBRA: CONSTRUCCIÓN DE SISTEMA DE DRENAJE  
Y DE VIGAS PERIMETRALES  
PARA COLOCACIÓN DE CÉSPED SINTÉTICO  
CLUBES: LIGA DE LOS BARRIOS Y MAR DEL PLATA  
LOCALIDAD: CALETA OLIVIA

#### **BASES Y CONDICIONES**

En caso que la Contratista necesite extender su horario habitual de trabajo en turnos de labor adicionales, horas extras y/o días festivos, a fin de adecuar su plan de trabajos en forma de poder cumplir con el plazo establecido de Obra, deberá informar dicha decisión a la Inspección con antelación y por escrito.

La Contratista deberá cumplir con lo que las autoridades laborales le exijan para tales fines, siendo éstas las encargadas de fiscalizar el cumplimiento de las leyes en vigencia.

Se deja constancia que no se reconocerán ajustes de precios ni compensaciones de ninguna naturaleza por el hecho que el trabajo haya sido realizado en turnos extraordinarios, corriendo todas las responsabilidades y erogaciones por cuenta de la Contratista.

#### **Artículo 39° – Variación en el horario de trabajo habitual de la Inspección.**

Cuando mediaran causas de urgencia justificada, e informada la Inspección de la variación del horario habitual de la Empresa, la Administración dispondrá que el Inspector de la Obra destaque el personal estrictamente indispensable y controle efectivamente los trabajos realizados, responsabilizándolo por ello.

Se consideran horas extras para el personal de la Inspección según el régimen legal vigente de la Administración, a todas aquellas horas que excedan de una jornada de ocho (8) horas de lunes a viernes, y los días sábados, domingos y feriados.

El pago de horas extras al personal de la Inspección será por cuenta de la Contratista.

**La Contratista deberá pagar a la Inspección los viáticos correspondientes por desarraigo, de acuerdo al régimen legal de la administración.**

#### **Artículo 40° – Movilidad, laboratorio y vivienda para el personal de la Inspección.**

No se contempla.

#### **Artículo 41°– Personal auxiliar de la Inspección.**

No se contempla.

#### **Artículo 42°– Uso de aguas superficiales y subterráneas.**

Se deberá gestionar en la Dirección Provincial de Recursos Hídricos los correspondientes permisos para el uso de agua superficial o subterránea.

Toda vez que el proyecto contemple la ejecución de alguna obra hidráulica o civil, cuya traza comprometa, afecte o coincida con áreas de playas, márgenes o cursos de agua se deberá informar y contar con la aprobación de la autoridad de aplicación: Dirección Provincial de Recursos Hídricos – Consejo Agrario Provincial.

#### **Artículo 43°– Apostaciones, cañerías y Obras existentes sobre la traza y zona de camino**

##### **I. ALCANCE**

Cuando el trazado de la obra se vea interferido por apostaciones de líneas de energía eléctrica, teléfonos, etc., cañerías de todo tipo y en general cualquier obra existente, el contratista tendrá a su exclusivo cargo efectuar todas las gestiones inherentes ante los correspondientes Entes del Estado y/o Empresas Privadas e incluso, de corresponder, deberá ejecutar el trabajo de traslado, protecciones, disponiendo a tal efecto todos los elementos necesarios como ser materiales, mano de obra, equipos, herramientas, etc. Dichos trabajos serán aprobados por los Entes correspondientes. En caso de presencia de ductos que cruzan la calzada se debe prever encamisados, alcantarillas y/o tendidos de acuerdo a normas de la Repartición. Todas las tramitaciones, gestiones, tasas y asesoramientos ante los entes intervinientes, como así también la provisión, transporte, elaboración y colocación de todos los materiales necesarios para realizar las obras solicitadas por los mismos, mano de obra, equipos, herramientas, no recibirán pago directo alguno estando su costo en los demás ítems del contrato.



PROVINCIA DE  
SANTA CRUZ  
M.E.F. e I.  
A.G.V.P.

OBRA: CONSTRUCCIÓN DE SISTEMA DE DRENAJE  
Y DE VIGAS PERIMETRALES  
PARA COLOCACIÓN DE CÉSPED SINTÉTICO  
CLUBES: LIGA DE LOS BARRIOS Y MAR DEL PLATA  
LOCALIDAD: CALETA OLIVIA

## **BASES Y CONDICIONES**

El incumplimiento por parte de la Empresa adjudicataria de la Obra, hará responsable a la misma, en forma EXCLUSIVA Y EXCLUYENTE, ante eventuales reclamos de los Entes del Estado y/o Empresas Privadas por daños ocasionados por la ejecución de la obra; eximiendo totalmente a la A.G.V.P. de toda responsabilidad al respecto.

## **II. MEDICIÓN Y FORMA DE PAGO**

Todas las tramitaciones, gestiones, tasas y asesoramientos ante los Entes intervinientes, como así también la provisión y transporte de todos los materiales necesarios para la ejecución de las obras aludidas, mano de obra, equipos y herramientas no recibirá pago directo alguno, su costo se considerará incluido en el resto de los ítems del Contrato.

### **Artículo 44° – Servicio de catering en obra.**

Los Servicios de Catering contratados para brindar el alimento a las personas que desarrollan sus actividades en las Obras Viales, deberán encontrarse debidamente habilitados por el Ministerio de Salud y Ambiente de la Provincia. Para lo cual se gestionará el trámite correspondiente ante el Departamento de Bromatología Provincial.

### **Artículo 45° – Instrumental topográfico y personal a proveer por el Contratista.**

No se contempla.

### **Artículo 46° – Conservación y mantenimiento de la transitabilidad.**

No se contempla.

### **Artículo 47° – Yacimientos y accesos a los mismos.**

La Contratista deberá proponer a la Inspección los Yacimientos para ser utilizados en los drenes.

La Inspección autorizará su empleo si de los estudios que se efectúen resulta que los mismos son de calidad superior o igual a lo requerido según especificaciones.

### **Artículo 48° – Estudios Ambientales.**

La Contratista deberá realizar, de ser necesario, el Estudio de Impacto Ambiental identificando aquellas actividades de construcción que podrían producir alteraciones al medio ambiente físico, biológico y socioeconómico del área de influencia del Proyecto, con el fin de incluir en éste las medidas de prevención y/o elementos necesarios para evitar, mitigar o corregir esos efectos.

Al respecto, la Contratista presentará el “Informe Ambiental” que especifique todas las tareas inherentes al estudio realizado, detalle las posibles alteraciones al medio ambiente y certifique haber tenido en cuenta todas las precauciones ambientales necesarias al ejecutar el Proyecto, respetando en todos sus términos, el Manual de Evaluación y Gestión Ambiental de Obras Viales D.N.V. – Edición 2007 (MEGA II – 2007); además de cumplir con lo estipulado en la Ley Provincial N° 2658 “Ley de la Evaluación del Impacto Ambiental” y su Decreto Reglamentario.

### **Artículo 49° – Mensuras.**

No se contempla.

### **Artículo 50° – Plan de trabajos e inversiones al inicio de la obra**

A pedido de la Inspección, la Contratista presentará un nuevo Plan de Trabajo e Inversiones según indica el Artículo 6° del Pliego General de Condiciones. La no presentación por parte del Contratista de dicho Plan en el término de quince (15) días desde la fecha del



**PROVINCIA DE  
SANTA CRUZ  
M.E.F. e I.  
A.G.V.P.**

OBRA: CONSTRUCCIÓN DE SISTEMA DE DRENAJE  
Y DE VIGAS PERIMETRALES  
PARA COLOCACIÓN DE CÉSPED SINTÉTICO  
CLUBES: LIGA DE LOS BARRIOS Y MAR DEL PLATA  
LOCALIDAD: CALETA OLIVIA

**BASES Y CONDICIONES**

---

Acta de Inicio, se considerará como negligencia grave a los efectos de la aplicación del Artículo 14° de dicho Pliego.

Si el Plan presentado, no fuera observado por parte de la Administración en el término de quince (15) días a partir de su presentación, el mismo se considerará automáticamente aprobado.

En caso que el Plan fuera observado se dará como última instancia, otro plazo de quince (15) días para efectuar las correcciones de práctica

**FORMULARIOS**

- ❑ DESIGNACIÓN DEL REPRESENTANTE TÉCNICO DE LA OBRA
- ❑ DETALLE COMPLETO DEL EQUIPO A EFECTAR A OBRA POR LA EMPRESA
- ❑ NÓMINA DE OBRAS
- ❑ PLAN DE TRABAJOS E INVERSIONES
- ❑ LIBROS DE OBRA A LLEVAR DIARIAMENTE POR LA INSPECCIÓN



PROVINCIA DE  
SANTA CRUZ  
M.E.F. e I.  
A.G.V.P.

OBRA: CONSTRUCCIÓN DE SISTEMA DE DRENAJE  
Y DE VIGAS PERIMETRALES  
PARA COLOCACIÓN DE CÉSPED SINTÉTICO  
CLUBES: LIGA DE LOS BARRIOS Y MAR DEL PLATA  
LOCALIDAD: CALETA OLIVIA

BASES Y CONDICIONES

**REPRESENTANTE TÉCNICO**

LICITACIÓN Nº .....

OBRA: CONSTRUCCIÓN DE SISTEMA DE DRENAJE Y DE VIGAS PERIMETRALES  
PARA COLOCACIÓN DE CÉSPED SINTÉTICO.

CLUBES: LIGA DE LOS BARRIOS Y MAR DEL PLATA

LOCALIDAD: CALETA OLIVIA

.....

- - - - - Conste por la presente que para la ejecución de la Obra del epígrafe, designamos  
como Representante, al Ingeniero/Técnico .....

..... D.N.I. Nº ..... con título de Ingeniero  
...../Maestro Mayor de Obras, inscripto en el Consejo  
Profesional de Agrimensura, Arquitectura e Ingeniería de la Provincia de Santa Cruz Ley  
Provincial Nº 272 y Decreto Reglamentario Nº 1324/78 (o en el Colegio Profesional de  
Técnicos según aplique o no), bajo el Nº : ..... y que de acuerdo a los artículos Nº  
12 del presente Pliego, estará permanentemente en Obra.

.....  
Aclaración de Firma y Sello

.....  
Firma del Contratista



PROVINCIA DE  
SANTA CRUZ  
M.E.F. e I.  
A.G.V.P.

OBRA: CONSTRUCCIÓN DE SISTEMA DE DRENAJE  
Y DE VIGAS PERIMETRALES  
PARA COLOCACIÓN DE CÉSPED SINTÉTICO  
CLUBES: LIGA DE LOS BARRIOS Y MAR DEL PLATA  
LOCALIDAD: CALETA OLIVIA

BASES Y CONDICIONES

DETALLE COMPLETO DEL EQUIPO A AFECTAR A LA OBRA

PLANILLA DE EQUIPOS A AFECTAR A OBRA								
LICITACIÓN PÚBLICA Nº ..... OBRA: .....								
(1) Nº de Orden	(2) Desig- nación	(3) Propied O alquil	(4) Marca	(5) Modelo	(6) Potenc. Capac	(7) Estado	(8) Ubica- ción	(9) Fecha de in- corpo.

NOTA: Las observaciones se consignan al dorso citando el nº de orden.  
La columna (7) queda reservada para uso de la Inspección de la A.G.V.P.

.....  
Firma Aclaración y Sello

.....  
Lugar y Fecha

Las columnas indican respectivamente:

- (1) **Nº de orden interno:** la Empresa deberá codificar o numerar sus equipos, lo que facilitará su identificación durante la Inspección y el desarrollo de la Obra.
- (2) **Designación:** se refiere a la denominación del equipo o maquinaria p.e. motoniveladora, aplanadora, etc.
- (3) **Propiedad o alquiler:** deberá indicarse si el equipo es propio, a alquilar, a importar, etc. Se recomienda agruparlas según dicha característica.
- (4) **Marca:** se refiere al nombre de la fábrica, o al nombre con que dicha fábrica denomina a la máquina ofrecida.
- (5) **Modelo:** indicar el modelo de la máquina ofrecida antes mencionada.
- (6) **Potencia o capacidad:** se deberá expresar en las unidades que indican el trabajo de la máquina en su capacidad operativa.
- (7) **Estado:** esta columna reservada para la Inspección indicará si el equipo se encuentra en buenas condiciones, en reparación, si está fuera de uso, debiendo aclararse al dorso cualquier observación.
- (8) **Ubicación actual:** deberá indicarse la ubicación de cada equipo al momento de la licitación para poder realizarse la Inspección de los mismos.
- (9) **Fecha de Incorporación:** se indicará en que fecha se incorporarán a la obra dichos equipos.



PROVINCIA DE  
SANTA CRUZ  
M.E.F. e I.  
A.G.V.P.

OBRA: CONSTRUCCIÓN DE SISTEMA DE DRENAJE  
Y DE VIGAS PERIMETRALES  
PARA COLOCACIÓN DE CÉSPED SINTÉTICO  
CLUBES: LIGA DE LOS BARRIOS Y MAR DEL PLATA  
LOCALIDAD: CALETA OLIVIA

BASES Y CONDICIONES

NÓMINA DE OBRAS EJECUTADAS Y EN EJECUCIÓN

EMPRESA: .....

Obra	Contratada por	Importe \$	Técnico que dirige o Dirigió los trabajos	Año de Ejecución
.....	.....	.....	.....	.....
.....	.....	.....	.....	.....
.....	.....	.....	.....	.....

.....  
Aclaración de Firma

.....  
Firma del Proponente



OBRA: CONSTRUCCIÓN DE SISTEMA DE DRENAJE  
Y DE VIGAS PERIMETRALES  
PARA COLOCACIÓN DE CÉSPED SINTÉTICO  
CLUBES: LIGA DE LOS BARRIOS Y MAR DEL PLATA  
LOCALIDAD: CALETA OLIVIA

## BASES Y CONDICIONES

## PLAN DE TRABAJOS E INVERSIONES

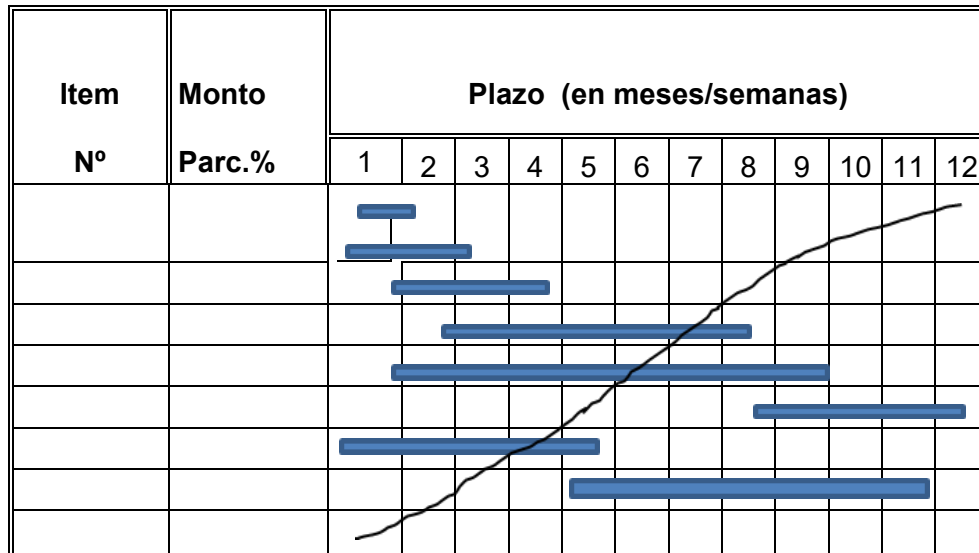



PROVINCIA DE  
SANTA CRUZ  
M.E.F. e I.  
A.G.V.P.

OBRA: CONSTRUCCIÓN DE SISTEMA DE DRENAJE  
Y DE VIGAS PERIMETRALES  
PARA COLOCACIÓN DE CÉSPED SINTÉTICO  
CLUBES: LIGA DE LOS BARRIOS Y MAR DEL PLATA  
LOCALIDAD: CALETA OLIVIA

BASES Y CONDICIONES

LIBROS DE OBRA A LLEVAR DIARIAMENTE POR LA INSPECCION

A – LIBRO DIARIO DE PARTE DEL PERSONAL

Fecha: ..... Estado del tiempo: .....  
Cantidades de operarios trabajando por tipo de tareas.

Tarea	Oficiales	½ Oficiales	Ayudantes
.....	.....	.....	.....
.....	.....	.....	.....
.....	.....	.....	.....

.....  
Firma Representante Técnico

.....  
Firma Inspector de Obra

.....  
Aclaración y Sello

.....  
Aclaración y Sello

B- LIBRO DIARIO DE EQUIPOS EN ACTIVIDAD

Entrada y/o salida de equipo a obra. Causas.

.....  
Equipos en actividad

Equipo	Identificación	Tarea

.....  
Firma Representante Técnico

.....  
Firma Inspector de Obra

.....  
Aclaración y Sello

.....  
Aclaración y Sello



PROVINCIA DE  
SANTA CRUZ  
M.E.F. e I.  
A.G.V.P.

OBRA: CONSTRUCCIÓN DE SISTEMA DE DRENAJE  
Y DE VIGAS PERIMETRALES  
PARA COLOCACIÓN DE CÉSPED SINTÉTICO  
CLUBES: LIGA DE LOS BARRIOS Y MAR DEL PLATA  
LOCALIDAD: CALETA OLIVIA

**BASES Y CONDICIONES**

**A- LIBRO DIARIO DE MOVIMIENTO DE MATERIALES COMERCIALES O NO**  
**Movimiento de Materiales**

Fecha	Entrada	Salida	Existencia

.....  
Firma Representante Técnico

.....  
Firma Inspector de Obra

.....  
Aclaración y Sello

.....  
Aclaración y Sello

**B- LIBRO DIARIO DE TRABAJOS REALIZADOS**  
**Fecha**

Ítem	Trabajo	Progresiva	Cantidad Estimada	Equipo empleado

.....  
Firma Representante Técnico

.....  
Firma Inspector de Obra

.....  
Aclaración y Sello

.....  
Aclaración y Sello